金厦集团
GOLDENBUILDING GROUP
金华市优秀企业报

金厦

2026·9
总第 239 期

内部资料　免费交流
浙内企准字第 G-031 号
浙江金厦控股集团有限公司主办
发送对象:本单位
印刷单位:浙江方正印务有限公司
印数:1000 份

婺城区委书记郑亚明赴金厦帝壹城开展节前安全检查



9 月 28 日,婺城区委书记郑亚明一行赴金厦帝壹城商场,开展国庆前夕平安稳定与安全管理专项检查。金厦集团董事长蒋晨虹带队陪同检查。郑亚明强调,要在筑牢安全防线、守住安全底线的前提下,有序推进国庆文旅主题活动,持续丰富消费场景,优化服务接待能力,充分激发消费活力,为市民游客营造安全有序、舒适放心的假日消费环境。

国庆期间,金厦帝壹城为广大市民举办 HOX 躺平艺术节活动,打造全金华最有腔调的街区,涵盖市集、音乐会、露营展、机车展、房车展、咖啡美食等多元内容,诚邀市民莅临赴约,解锁松弛自在的休闲时光,这个假期来帝壹城,怎么躺都可以。

(金厦商业:程婕)

党建引领促发展　结对共建谱新篇

——金厦集团党总支联合平安银行绍兴分行党总支开展主题党日活动







9 月 10 日至 11 日，金厦集团党总支与平安银行绍兴分行党总支在金联合开展“党建引领促发展 结对共建谱新篇”主题党日活动。金厦集团党总支书记、总裁傅融率集团党员参加活动，平安银行绍兴分行行长倪雄辉率该行党员参加。

10 日下午,共建双方齐聚金厦集团旗下金华市金厦商品混凝土有限公司会议室开展专题学习交流。金厦集团党总支副书记、副总裁邵建根致欢迎辞。他回顾了双方长达 17 年的银企合作历程，指出平安银行始终对金厦给予信任与支持,双方互信基础更加牢固、合作内涵更加丰富、发展前景更加广阔。他期待以此次共建为新起点,推动党建共建常态化、有效化，使党建真正成为引领银企合作高质量发展的红色引擎。

平安银行绍兴分行行长倪雄辉在讲话中感谢金厦集团的热情接待与精心安排。他表示,金厦集团 30 余年稳健发展令人印象深刻,此次来到金厦既是一次党建交流,更是一次学习取经、深化合作的实际行动。他提出三点期望,希望以党建搭建银企连心桥,建立常态化共建机制;以党业融合激活发展动能,发挥综合金融优势赋能实体企业；以高质量发展为共同目标,携手为地方经济发展贡献力量。

随后,金厦集团党总支书记、总裁傅融以“弘扬伟大建党精神,锻造更加坚强有力的马克思主义执政党”为题，为大家讲授专题党课。今年是中国共产党成立 105 周年,傅融围绕伟大建党精神内涵展开,结合百年党史,阐释每一方面的时代内涵与实践要求。傅融号召全体参会党员，要把伟大建党精神内化于心、外化于行,立足岗位履职尽责、奋勇争先,把学习成效转化为推动银企合作、企业高质量发展的强大动力。现场全体党员认真聆听,接受了一次深刻的思想淬炼与党性教育。

专题学习结束后，在傅融等领导的陪同下，平安银行绍兴分行一行先后实地参观金华市金厦商品混凝土有限公司、金厦帝壹城商场。两家公司分别代表金厦集团建材板块与商业板块，展现了集团在传统制造业、实体商业领域主动求变、突破创新的发展实践。

11 日上午,双方党员一同前往金华烈士纪念馆参观学习。在纪念馆内,全体党员认真聆听讲解,回顾八婺大地先烈们的英勇事迹,感悟红色精神,汲取奋进力量。

此次主题党日活动将红色教育与实地调研有机结合，为银企相互赋能注入了红色引擎。让党员们在“看”中感悟、在“听”中思考、在“学”中提升。这也是金厦集团党总支与平安银行绍兴分行党总支继 2024 年绍兴之行后的第二次携手共建。从绍兴到金华,从浙东运河博物馆到金华烈士纪念馆，双方以党建为纽带,不断深化银企互信与合作。未来,金厦集团将以此次活动为契机，进一步发挥党建引领作用,持续深化银企共建成果,推动双方在更宽领域、更深层次实现合作共赢,共同谱写高质量发展新篇章。

(集团总裁办:吕震)



会议座次怎么排？金厦集团副总裁邵建根现场“画图”授课



9 月 23 日下午，一场小型的会务知识专题培训在金厦集团总部 14 楼会议室举行。集团副总裁邵建根为总裁办、人力资源部相关人员授课,围绕日常会务工作中的会议排序规范进行专题讲解。

培训中，邵总结合口头讲解与图板演示,系统梳理会议排序的基本原则,重点讲解“以中为上、远门为上、面门为上、靠前为上”等核心要点,并结合不同会议性质、会议室结构和现场布置,具体分析座次安排的方法与注意事项。

会议排序看似是细节工作,却直接关系会务组织的规范性、严肃性和企业形象。邵总要求相关岗位人员要进一步增强责任意识,准确把握排序规则,做到会前准备充分、现场安排有序,不断提升会务保障水平。

参会人员认真听讲、记录要点,后续将把本次学到的实操方法运用到会务筹备中,精益求精做好会议保障,持续提升集团行政会务规范化水平。　(集团总裁办:吕震)

永康永捷 502.2kWp 屋顶光伏顺利并网

9 月 8 日,永康市永捷商品混凝土有限公司 502.2kWp 屋顶分布式光伏发电项目成功并网,正式进入试运行。这是集团绿色转型路上的又一实质性落子，也为永康本地工业领域节能降碳写下鲜活注脚。

项目攻坚历时三个多月。从图纸落地到设备投运,项目团队抢工期、破难点,日夜驻守一线;各合作单位同向发力、紧密协同。建设期间,永康市政府持续跟踪项目进展，多次现场调研督导,主动协调施工堵点难题,为项目按期落地筑牢保障。

延续集团统一部署，本项目沿用“自发自用、余电上网”模式。作为传统建材企业,永康永捷以光伏改造打破“高耗能”固有印象,为永康制造业绿色化改造提供可复制的厂房屋顶样本。

当前，集团多家子公司光伏项目相继建成投运,加速形成“多点布局、全域增绿”的发展格局。一片片光伏板不止是能源设施,更是政企携手践行“双碳”目标的实践载体;对内盘活闲置资产、压降用能成本;对外涵养区域清洁电力供给,带动上下游供应链低碳共识。昔日闲置厂房屋顶,如今变身源源不断的“绿电基地”,真正让厂房“顶”上生金,也为地方工业经济向新、向绿转型持续蓄能。

(永康永捷:周丽姗)

兰溪金厦斩获“百日健步走”团体三等奖



用脚步丈量热爱,用自律遇见更好的自己。近日,为期 100 天的“千人万步走活动”迎来圆满收官，兰溪金厦团队凭借坚持与协作斩获团体三等奖。

本次健步走赛事由兰溪市卫生健康局、兰溪市总工会、兰溪市融媒体中心联合创办。活动自 4 月 13 日启动至 7 月 21 日结束,以“健康中国、快乐生活”为核心,倡导科学运动、强身健体。参赛期间,公司队员灵活安排,或结伴同行、或自主打卡完成每日万步目标。大家暂别繁忙工作、舒缓久坐疲惫,在步履间舒展身心、释放压力。

公司始终高度重视员工身心健康，积极倡导健康工作、快乐生活理念。百日步履不止,同心聚力同行。此次获奖,既是对全体队员持之以恒、坚持运动的肯定,也是凝聚团队力量、增进同事情谊的生动实践。健步路上，大家并肩前行、互动交流,在携手共进中加深默契,进一步增强团队向心力与凝聚力。今后,公司将持续倡导健康生活方式,引导员工以强健体魄、饱满精神投入工作,以更昂扬的姿态奋进前行。

(兰溪金厦:叶燕仙)

金厦愿景:为客户、股东、员工及社会创造卓越的价值,使金厦成为一家受社会尊敬的企业!

本版编辑：吕震
投稿邮箱：2869205273@qq.com

强化生产数据管理　提升协同效能

为进一步规范生产数据管理，打通业务与财务的数据衔接，近日，集团审计监察部联合运营部，在集团旗下6家砼公司召开专题工作会，对生产数据的统计、审核、上报全流程作出部署安排。

会议指出，生产数据是企业精细化管理的重要基础，各部门要立足职责分工，强化生产、营销、财务及综合部各环节数据衔接，确保数据真实准确完整，减少重复性统计工作，实现数据“一次录入，多方共享”。针对数据调整、特殊情形处理及报废管理等事项，要建立严格的确认和审核机制，做到有据可查、责任清晰，避免信息孤岛。

会议强调要完善报表体系，优化统计口径与报送流程，明确时间节点与责任要求，形成环环相扣、相互监督的工作闭环，同步加强业财融合，提升报表质量与工作效率。节假日等特殊情形需统筹报送安排，保障有序衔接。

会议要求各部门增强责任意识，密切沟通配合，推动数据管理规范化，为公司经营决策与高质量发展提供有力支撑。此次会议统一了思想、明确了方向，为后续各部门协同推进数据管理工作提供了清晰指引。

（集团审计监察部：张雨星）



攻坚大体积混凝土浇筑

——金厦集团在衢州现场会商筑牢工程质量防线



9月11日，金厦集团在衢州非凡公司召开大体积混凝土浇筑项目专题协调会。本次会议由集团中心试验室牵头，集团运营部、采购部，各砼公司试验室主任、生产及项目管理人员齐聚现场研讨方案。

大体积混凝土浇筑体量巨大、施工难度高，水泥水化热集中释放易引发温差裂缝，直接威胁工程结构安全。会议围绕施工难点、技术要点、质量管控、跨部门协同展开研讨，细化施工方案，压实各环节管理责任。

会上明确各岗位职责：集团中心试验室统筹技术方案审核与质量管控；各试验室主任优化配合比、落实原材料检测与生产过程监控；生产部统筹生产计划、设备运维与运输调度；采购部保障原材料品质与稳定供应；项目管理人员负责现场施工及技术交底。

针对温控防裂的核心难点，会议敲定多项技术举措：采用骨料预冷、加冰拌合降低入模温度，控制内外温差不超过30℃；选用中低热水泥，坍落度控制在180mm以内；实施分层连续浇筑、二次振捣，混凝土初凝3小时内启动保温保湿养护，从严做好原材料全流程管控。

中心试验室主任王文荣在总结时提出，大体积混凝土施工，是集团技术实力与管理能力的直观检验。各部门要严守质量与安全底线，紧密协同、精细管控，高标准推进浇筑作业，打造精品工程。

（衢州非凡：陶芬娟）

让榜样上墙　让力量传递

——金华金厦“学习榜样日”侧记



9月20日是公民道德宣传日。金华金厦公司选择在这一天落成照片墙，并将此日定为“学习榜样日”。照片墙设在食堂门口，展示的是2023至2025年间公司涌现的优秀团体和优秀个人。

中午时分，食堂门口比往常热闹了些。打饭的队伍里，不少人端着餐盘停下来，抬头往墙上看。照片上的人大家都熟——有常年扎根一线的老师傅，有攻坚克难的团队骨干，也有入职不久却干出成绩的年轻人。他们都有一个共同的身份：金厦人。

设立“学习榜样日”，意在让这面墙不止于展示，更成为一种无声的激励。谁上了墙，大家看在眼里；谁还没上，心里也暗暗较劲。有员工半开玩笑地说：“明年这上面要是能有我，那才叫有面子。”

榜样并不遥远。照片上的人，平日里就在身边，干着一样的活，穿着一样的工装。若说有什么不同，无非是那股认真做事的劲头。公司向前走，靠的正是每一个金厦人把手里的活干好。

墙不大，照片也有限。但故事还在继续，明年此时，或许又有新面孔出现在上面。

（金华金厦：邢晟祺）

深夜浇筑不停歇！

衢州非凡项目一线送来暖心夜餐

夜幕低垂，衢江区MO数智装备项目施工现场灯火通明，机器轰鸣，混凝土泵车伸展长臂，夜间浇筑作业紧张有序推进。作为重点保障项目，衢州非凡全力保障混凝土供应，做好现场配套服务，保障工程建设稳步推进。

为关怀一线作业人员、提振攻坚士气，公司总经理包潇鹏深夜赶赴项目现场，实地察看浇筑作业面，详细了解施工进度、安全管控、混凝土供应情况，为奋战在夜班岗位的建设者送上热腾腾的夜餐。

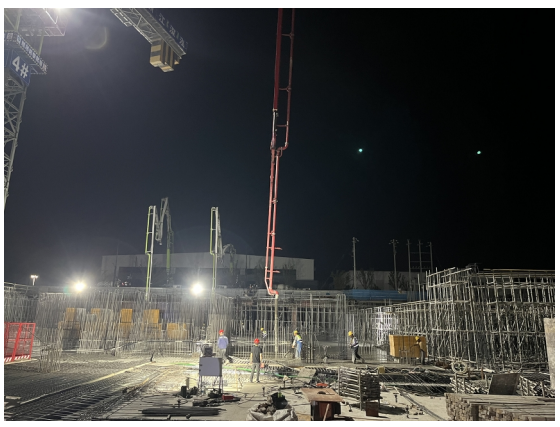

在作业平台，包潇鹏将热餐送到员工手中，和泵车操作工亲切交流，把公司关怀送到施工一线。他叮嘱大家，夜间施工环境复杂，务必绷紧安全这根弦，落实好夜间作业防护，严把浇筑质量，精细做好每一道工序。希望全体人员同心攻坚，保质保量完成施工任务。

一份热餐传递暖意，更凝聚奋进力量。现场员工深受鼓舞，表示将把这份关怀转化为实干动力，严守安全、质量两道关口，全力保障项目高效平稳建设。

（衢州非凡：陶芬娟）

永康永捷安全员

参加重大隐患专项培训

近日，永康永捷公司安全员参加高新区管委会组织的工贸企业重大事故隐患判定专项培训，着力提升风险辨识能力，推动安全管理从被动整改转向源头防控。



本次培训由高新区应急消防工作站讲师李典谕授课。课程聚焦工贸企业安全管理痛点，围绕通用重大隐患、机械行业隐患、粉尘爆炸、有限空间中毒风险、安全防护设施失效等六大板块，讲解隐患判定标准，贴合企业生产实际。

讲师对照安全规范，结合辖区真实事故案例，拆解重大隐患判定依据，厘清普通隐患与重大隐患的界限，现场解答一线排查遇到的难点问题，为安全管理人员开展隐患整治提供实操指引。

培训结束后，永康永捷将对照培训标准，对搅拌楼、有限空间等重点区域开展全面自查，建立隐患台账，落实闭环整改；同步组织内部安全宣讲，向一线员工普及隐患识别与应急处置知识，层层压实安全责任。

（永康永捷：周丽姗）

“Happy 家庭节”邻里欢聚，共筑美好家园

为深耕暖心物业服务，营造温馨和谐的小区氛围，金厦物业于九月开展“Happy 家庭节”主题活动。众多业主家庭踊跃参与，大家欢聚一堂，在轻松愉悦的氛围里感受浓浓的邻里温情。

活动现场布置温馨热烈，缤纷彩旗与多彩气球相映，氛围感十足。活动伊始，现场大屏幕播放物业服务中心半年以来的工作纪实短片，直观展示小区环境提升、设施维护与物业服务的点滴变化，让业主真切感受到园区的变化。随后播放动画电影《疯狂动物城》，小朋友们戴上精致的发光头饰，围坐观影、分享美食，沉浸在欢乐的光影之中，一张张纯真笑脸格外动人。家长们在陪伴孩子的同时闲话家常，久违的邻里温情在园区缓缓流淌，现场氛围松弛而温暖。

同时，本次活动同步设置便民服务点位，将惠民便民服务与小区文化活动深度融合，让业主在家门口就能享受到贴心、暖心的物业服务体验。

“Happy 家庭节”是金厦物业一年一度的特色亲情活动。活动以相聚为纽带，拉近邻里距离、增进邻里交流，为小区家庭搭建互动相融、同乐相伴的平台。未来，金厦物业将持续深耕精细化服务，常态化举办多元、接地气的小区文化活动，用温情凝聚人心，让幸福暖意浸润千家万户，不断提升业主的居住幸福感与归属感，全力打造有温度、有活力、有情怀的和美幸福小区。

（金厦物业：商静雅）



巧手做糕迎中秋 廿三里工会走进义乌金厦送节日暖意





金秋时节，丹桂飘香。中秋佳节将至，为丰富职工文化生活，增强大家的归属感，9 月 24 日，廿三里街道工会走进义乌金厦公司，联合开展“巧手做绿豆糕，欢乐迎中秋”主题活动。义乌金厦综合部积极配合，做好场地布置、人员组织等保障工作。

活动当天，会议室一改平日的严肃氛围，处处洋溢着节日气息。本次活动食材物料均由廿三里工会提供，除细腻的绿豆糕原料外，还备有蔓越莓干，以及印着“喜乐中秋”的红色礼盒，仪式感十足。

平日里坚守岗位的职工们齐聚一堂，化身烘焙爱好者。在面点老师的指导下，大家戴好手套，揉面、包馅、压模，忙得热火朝天。综合部工作人员来回协助分发物料、维持现场秩序，定格下一个个温馨瞬间。现场大家互相切磋手法，氛围轻松融洽。部分男职工初次上手略显生疏，在同事帮助下，也做出带有精美花纹的绿豆糕；女职工巧手搭配蔓越莓干，糕点精致诱人。一块块香气四溢的绿豆糕脱模装盒，大家捧着亲手制作的成果拍照留念，提前感受中秋团圆的氛围。

这场廿三里工会走进义乌金厦的活动，让职工在忙碌工作之余体验手工乐趣、舒缓压力，真切体会到工会“娘家人”的暖心关怀。活动也拉近了同事间距离，进一步凝聚团队向心力。

（义乌金厦：王萍）

趣味活动庆中秋 欢声笑语暖食堂

为喜迎中秋佳节，丰富员工的业余文化生活，营造轻松欢乐的节日氛围，近日永康永捷综合部在员工食堂餐厅开展趣味纸杯抢夺小游戏，众多员工踊跃参与其中。

活动现场气氛热烈，桌上整齐摆放着倒扣的纸杯，杯底标注数字。参赛员工两两对决，先跟随主持人口令依次触摸耳朵、鼻子、眼睛，集中注意力，当主持人报出数字的瞬间，选手迅速反应，争先抢夺对应号码纸杯。围观同事呐喊助威，现场紧张又欢乐。比赛设置参与奖与晋级大奖，不论输赢，大家都收获了礼品与欢乐。

趣味活动之外，中秋当天食堂还备好丰盛菜肴，让大家在享用美食的同时感受节日暖意。这场活动既考验大家的反应能力，也拉近了同事间的距离。大家在欢声笑语中舒缓压力，以更饱满的状态投入后续工作。

（永康永捷：周丽姗）



永昌街道工会走访兰溪金厦慰问一线职工

9 月 25 日，由兰溪市总工会发起“千名职工中秋大慰问”活动，永昌街道工会走访兰溪金厦公司，看望坚守岗位的一线职工，将工会“娘家人”的节日关怀送到生产现场。

慰问组走进生产一线，和在岗职工亲切交谈，详细询问大家的工作状态、作业条件与生活情况，向坚守岗位、辛勤劳作的一线职工致以感谢，并送上慰问物资。慰问组叮嘱大家，抢抓生产的同时要劳逸结合，做好安全防护，保重身体。

企业相关负责人代表全体职工对工会的暖心慰问表示感谢，表示将把这份关怀转化为干事创业的动力，带领广大职工立足本职岗位，凝心聚力、实干担当，扎实做好各项生产经营工作。

此次慰问活动，不仅传递了组织的温暖，进一步拉近了工会与企业职工之间的距离，切实增强了一线职工的归属感、获得感与幸福感。下一步，街道工会将持续做好职工服务工作，用心用情为职工办实事、解难题，当好职工群众信赖的“娘家人”。

（兰溪金厦：叶燕仙）



生产系统数据报表优化对接培训学习感悟

近日，集团审计部联合运营部组织了生产类报表集中培训。作为子公司参会人员，我全程认真听课，收获颇大。

这次培训内容很贴合我们日常工作，重点讲解了外租车租赁、生产方量归集、修理费及轮胎台账、生产方量报废管理这些常用数据报表，内容实在、操作性强，解决了平时填报时遇到的不少困惑，对接下来的报表工作很有指导意义。

一是通过学习统一的数据归集要求和统计口径，明白了怎么从源头避免多套数据不一致的问题，确保每一笔上报数据都经得起核对，给集团提供真实可靠的数据支撑。二是简化流程，提高工作效率。统一的填报模板、清晰的填写说明，把以前填报中模糊不清的地方都讲明白了。

这次学习也让我切实感受到规范数据管理的重要性。今后，我会把培训学到的内容运用到工作中，把数据准确上报当成日常工作的基本要求，用真实、规范的数据做好基础工作，助力集团精细化管理，为公司发展各项业务尽自己一份力。

（衢州非凡：汪怀锦）

社会责任：提升品牌形象，打造百年金厦，致力社会公益，助推经济发展。

本版编辑：吕震
投稿邮箱：2869205273@qq.com

墨香金厦 艺彩纷呈



《水上之路》 作者：毛璟熙(12岁)
家长：金厦物业总经办 薛爱图



《女孩》 作者：项梓珂(9岁)
家长：永康永捷试验室 党岩



《松赞林寺-月光之城》 作者：永康永捷营销部 曹亚鹏

初　心

作者：李正财，永康永捷搅拌车驾驶员

岁月奔流不息，世事更迭无常。人这一生，始于懵懂热忱，行于风雨坎坷，终于本心所向。一路走来，我们追赶时光、奔赴远方，见过喧嚣浮华，尝过冷暖得失。而初心，便是我们出发时最纯粹的信念，是藏在岁月深处、永不熄灭的光。

初心，是起点的赤诚，是未经世俗雕琢的本真。年少之时，我们心怀坦荡，眼里有山河，心中有理想。那时的热爱真挚热烈，那时的坚守纯粹坚定，不求虚名，不问得失，只想奔赴所爱、笃行所向。这份最初的本心，是善良、是勇敢、是纯粹、是热爱，是生命最质朴的底色，也是人生最珍贵的行囊。

行路漫漫，世事纷繁。步入生活的洪流，我们被压力裹挟，被人情打磨，被得失牵绊。沿途的诱惑、前路的迷茫、逆境的挫败，常常让人心生浮躁、步履匆匆。很多人走着走着，忘了为何出发；拼着拼着，丢了最初热忱。在功利喧嚣中随波逐流，在疲惫困顿中敷衍度日，渐渐弄丢了最真实的自己。

可真正的成长，从不是被岁月磨去棱角、褪去赤诚，而是历经千帆，依然坚守本心。初心，不是一成不变的天真，而是阅尽世事之后，依旧选择善良；是饱经风雨之后，依旧心怀热爱；是看透生活真相之后，依旧笃定前行。低谷不沉沦，顺境不浮躁，迷茫不迷失，在起落浮沉中守住底线、守住热爱、守住气节。

不忘初心，方得始终。初心是迷茫时的灯塔，是困顿中的底气，是漫长人生路上最坚定的力量。它藏在日复一日的坚持里，藏在持之以恒的坚守里，藏在永不言弃的执着里。无论是追梦路上的深耕细作，还是平凡生活中的温柔坚守，守住初心，便是守住了方向，守住了风骨，守住了人生最美的模样。

时光淬炼本色，岁月沉淀初心。人生最好的状态，便是历经山河万里，归来初心依旧。不困于利，不扰于俗，不惧于难，不负于心。

愿我们往后余生，以初心为舵，以热爱为帆，守纯粹、怀赤诚、笃前行。在烟火中沉淀，在风雨中成长，不负韶华，不负时光，不负来路，不负初心。

寻一处山水茶树

作者：商梓航(10岁) 家长：集团人资部 邢俞婷

书上常读到《记九溪十八涧》“溪流道万山中，山不峭而堑，锺趾错互，苍碧莫辨途径”的山水美景，一下就被深深吸引，便踏上九溪十八涧的路，寻一寻那苍天古树。

都说林无静树，川无停流，在时光的磨砺下，古树静静见证着岁月长河的流淌，被赋予一段又一段情结、情思、情致，十八涧的树也不例外。

在弯弯曲曲的山路上徐徐向上走，身旁是一片又一片的“梯茶”，一直上到云里去了。

一旁的山茶树，一株株粗壮挺拔，另一旁的山茶叶，一片片，一丛丛，或已成年，将深深的墨绿色染在叶上；或还是那么娇嫩的小小一片，将亮丽的色彩涂在身上，显得它是那样玲珑可爱。这些山茶，或许是世世代代传下来的树，一棵便有几百年的历史，传颂着世世代代的风土人情。它在几百年里，把茶叶献给人们，它们繁茂，枝叶打在一起，推推搡搡，但它们却不显摆，或许这就是古树的魅力吧。

攀至山之巅，俯瞰整个九溪十八涧，涧，看不完整，有时连溪也看不出头，却看见了一片的红、黄、绿，混杂在一起，是一片渐变色，梦幻、神秘。

都说树是有语言的，我想，树本无声，但有人说，站在那些古树旁，能听见树的声音。那些千百年的古树，那如盖树冠下的枝叶颤动，那绵长根系的蜿蜒生长，是可以发出声音的，只是需要我们用心感知，用心倾听。

十八涧的水还在飞溅着，它围绕着古树在欢奔，我突然有些感动了，尤其是在厄尼诺气候影响的今天，在地球上，生存的每一株植物，都令我觉得分外珍贵。

我的动物朋友

作者：徐书杨(10岁) 家长：金华金厦综合部 王佰惠

我家养过一只贵宾犬，它叫圈圈，是我最好的动物朋友。

圈圈长的非常可爱，它的毛是米白色卷卷的，摸上去软软的像棉花糖一样，它的眼睛不是黑色的，是棕色的，像一只“外国狗”。

圈圈刚来我家的时候，只有我手掌那么大，走路还摇摇晃晃的，我生怕它摔倒。它很喜欢和我玩，早上我还没起床，它就跑到床边用小爪子扒拉我，好像在说：‘快来陪我玩’。我放学回到家，刚打开门，它就冲过来围着我转圈圈，高兴得汪汪叫。我写作业时，它就安静的趴在我脚边不吵也不闹。有时候我累了，低下头摸摸它的头，它就舔舔我的手然后乖乖陪着我。圈圈还有一个有趣的习惯，它最喜欢把脑袋枕在我的脚上，它睡着的时候，肚子一起一伏的，有的时候还在梦里轻轻叫两声，我猜它一定是梦到好吃的了。

我和圈圈一起度过了很多快乐的时光。春天我牵着它去公园跑步；夏天我们一起躲在空调房里吃西瓜；秋天它陪我在落叶里打滚；冬天它就钻到我的被窝里和我一起取暖，它不仅是我的宠物更是我的好朋友。

可是，在去年10月的一天，圈圈在家里安详的走了，去了很远很远的地方。我抱着它哭了很久，心里特别难过，家里一下子变得好安静，再也没有那个摇着尾巴迎接我的小身影了，妈妈说虽然圈圈不在了，但是死亡不是终点，忘记才是。我会一直把它放在心里。

圈圈，谢谢你做我的朋友！

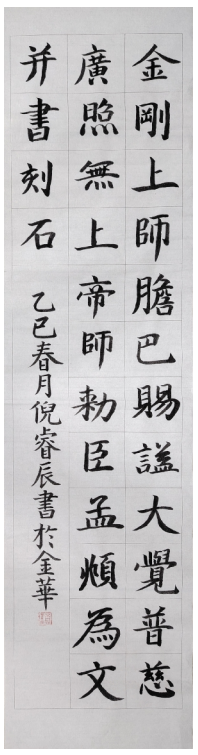

作者：倪睿辰(9岁) 家长：金厦物业客服部 倪巧妹
书法：临摹赵孟頫《胆巴碑》

跨越千年的对话

——读《古文观止》有感

作者：吴卓骏(14岁) 家长：益勤建设 程资

翻开《古文观止》，指尖抚过泛黄的书页，不禁浮想联翩。恍惚之间，远方仿佛传来千年战场上的金戈铁马、朝堂上的忠臣直谏还有那数不尽的家国忧思……

初读此书，先是被它凝练隽永、篇篇精粹的言简意赅所吸引。开篇即是春秋战国时代的《左传》选文，讲究“春秋笔法”，微言大义，以一字寓褒贬。比如那句“郑伯克段于鄢”，段不敬兄长，所以不用“弟”字；交战双方如二君，故曰“克”；称“郑伯”，是讥失教，可谓字字珠玑。穿越到东晋，漫游陶渊明笔下的桃花源，一句“阡陌交通，鸡犬相闻”，短短八字，一座风景如画与世隔绝的小山村便跃然纸上，堪称人间乐土。再看北宋范仲淹的《岳阳楼记》，读到“衔远山，吞长江，浩浩荡荡，横无际涯”，磅礴壮阔、气势恢宏的洞庭湖便犹在眼前。

读《古文观止》，如饮美酒佳酿，每一句古文，都意蕴悠长，回味无穷。而如今，科技发展起来却是另一番景象，很多人只会讲些“网络烂梗”，根本无法体会中国古代散文的博大精深、源远流长。

继续读下去，书中又为我打开另一层精神世界。春秋之时晋文公的臣子介子推弃封赏如敝屣，且鄙视受封者为贪天之功，利欲熏心，那句“言身之文也，身将隐，焉用文之”让我感受到什么是真正的淡泊名利。诸葛亮的《前出师表》和《后出师表》二文，字字铿锵，抒发了自己匡扶汉室、拳拳报国之心。跨越千年，诸葛丞相六出祁山，北伐中原，最终星落五大原，仍是我解不开的心结。韩愈《师说》一文，抨击当时士大夫耻于从师的风气，也告诫千年后的我们尊师重教，甚至于不耻下问。再看杜牧《阿房宫赋》初读只觉其辞藻华丽，细品才知其畅论秦朝穷搜民财而亡国的借古讽今之意，提醒后人不要骄奢淫逸，而要戒奢从俭。读《古文观止》，能让我们在古人的一言一行间，培养独属于自己的精神风貌。

有人说，已经是现代了，读这些繁琐的古文又有什么用呢？我想说的是，以史为鉴，可以知兴替。读《古文观止》，仿佛一场与古人跨越千年的对话，让我品鉴到历史兴衰，人间百态，还有那一抹中华民族的精神底色。在生活快节奏的当下，《古文观止》恰似一味定心丸，让我们沉淀下来，深度思考，学会为人处世……

啊，斋中才数日，世上已千年！



作者：衢州非凡财务部 汪怀锦
《东极之光》



作者：永康永捷财务部 徐芳频
《纳木错》